

CONVENCIONES EN EL DIAGRAMA DE ATENCIÓN

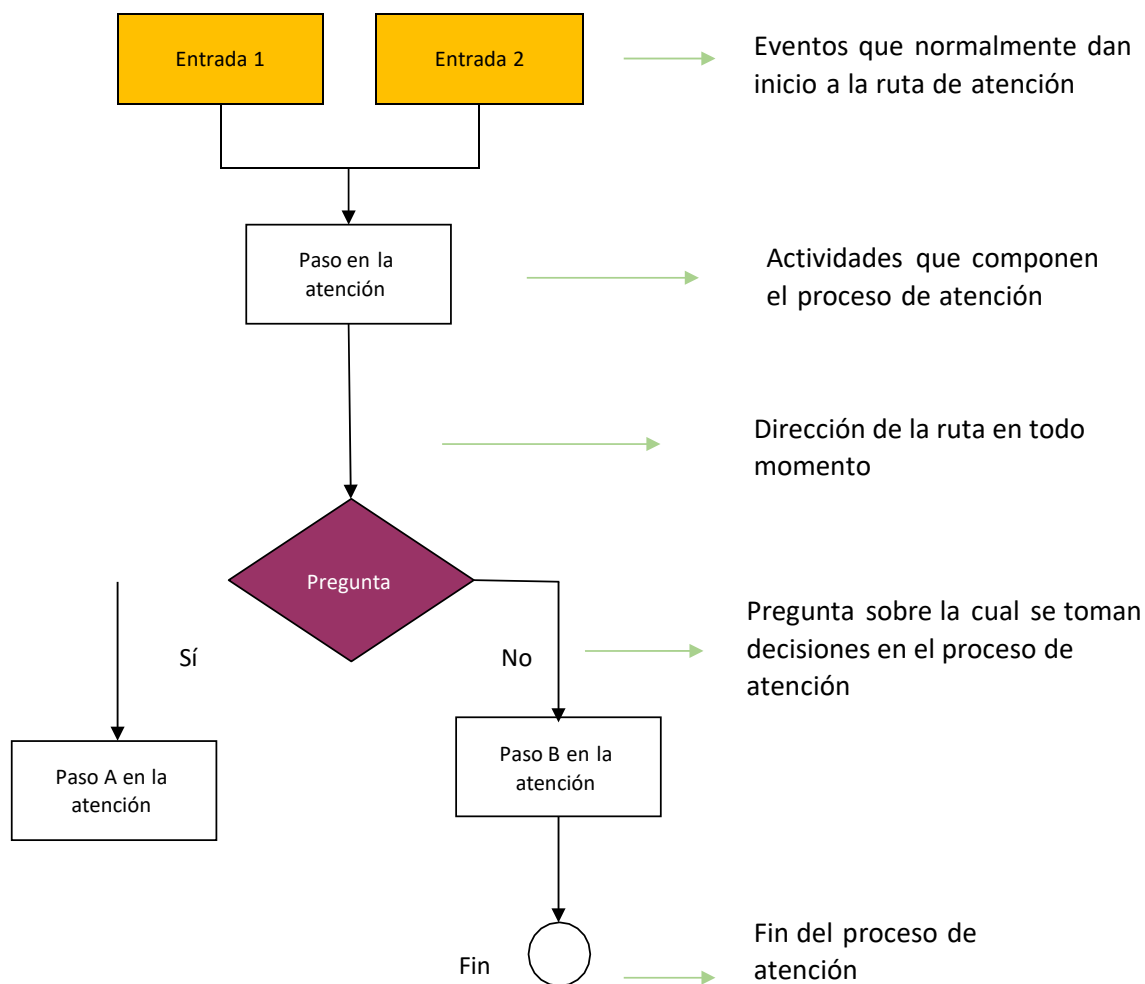

Fuente: modificado de SED (2014). Directorio de Rutas para la Atención Integral de las situaciones críticas que afectan las Instituciones Educativas Distritales.

PROTOCOLO DE ATENCIÓN PARA SITUACIONES DE PRESUNTA VIOLENCIA SEXUAL

Definiciones

“Se entiende por violencia sexual contra NNA, todo acto o comportamiento de tipo sexual ejercido sobre un niño, niña o adolescente, utilizando la fuerza o cualquier forma de coerción física, psicológica o emocional, aprovechando las condiciones de indefensión, de desigualdad y las relaciones de poder existentes entre víctima y agresor” (CRC, 2007).

Es una situación que vulnera los derechos humanos, sexuales y reproductivos de los niños, niñas y adolescentes, pues atenta contra su dignidad humana, su integridad y salud física y emocional. Es una clara manifestación de la asimetría de poder que se ejerce sobre los niños, niñas y adolescentes, por razones de género, edad, pertenencia a algún grupo social, étnico o cultural, subordinación, discapacidad, orientación sexual, entre otros.

“Comprende un continuo de actos que incluye, entre otras, situaciones sexuales de acceso carnal, actos sexuales o acoso sexual. La violencia sexual ocurre cuando una persona no da su consentimiento para la actividad sexual o cuando la víctima es incapaz de consentir (por ejemplo, debido a la edad, la falta de información, estar bajo el efecto de SPA o por su condición de discapacidad) o de rehusarse (por ejemplo, porque se encuentra bajo amenaza o sometida mediante violencia física o psicológica, o coerción). La violencia sexual incluye el acceso carnal, los actos sexuales diferentes al acceso carnal y el acoso sexual, entre sus principales manifestaciones, pero ha de tenerse en cuenta que dentro de esta categoría de violencia sexual se enmarcan los delitos contra la libertad, integridad y formación sexuales que describe la Ley 599 de 2000” (MEN, 2013a, pág. 57).

Toda conducta o indicio de violencia o abuso sexual contra NNA del que un miembro de la comunidad educativa tenga conocimiento, se debe reportar ante las autoridades administrativas y judiciales competentes. Con el fin de brindar elementos conceptuales para la identificación de este tipo de situaciones, se presentan algunas definiciones que aporta el documento “Lineamiento Técnico para la atención a niños, niñas y adolescentes, con derechos amenazados o vulnerados, víctimas de violencia sexual” del ICBF, así como las que establece el Código Penal y otra normatividad aplicable:

Formas o tipologías de la violencia sexual

Actos sexuales: “son todas aquellas acciones o comportamiento sexuales, donde no existe penetración del miembro viril por vía anal, vaginal u oral, y/o la penetración vaginal o anal con cualquier otra parte del cuerpo humano u otro objeto” (ICBF, 2018, pág. 13). Incluye caricias, tocamientos, besos, etc. que se realiza en contra de la voluntad de una persona.

El Código Penal, configura los actos sexuales como delito, cuando: a) Se realiza mediante el uso de la violencia y b) Se realiza de manera abusiva.

- a) **Se realiza mediante el uso de la violencia.** En esta clasificación están los actos sexuales violentos y cuando la víctima ha sido puesta en incapacidad de resistir. En esta última clasificación, “la persona agresora pone a la víctima en una situación que impida dar su consentimiento o comprender las acciones o comportamientos sexuales. Algunos ejemplos pueden ser cuando la víctima es atada, inmovilizada, o cuando se le ha suministrado alguna sustancia psicoactiva o medicamento que le impidan consentir o comprender los comportamientos sexuales, entre otras” (ICBF, 2018, pág. 14).

- b) **Se realiza de manera abusiva.** Un acto sexual se realiza de manera abusiva cuando hay incapacidad de la víctima para consentirlo, y puede darse cuando se realiza en menor de 14 años de edad y cuando la persona es incapaz de resistir.

En el primer caso, la realización de actos sexuales con menores de 14 años de edad, así como la incitación a cualquier práctica sexual o la realización de actos sexuales en su presencia, se constituyen en delitos, de acuerdo con el Código Penal. El acto sexual en persona incapaz de resistir, se presenta porque existe un estado de inconsciencia o porque padece algún trastorno mental que le impide decidir libremente y dar su consentimiento, sin importar su edad.

Acceso carnal: “se entiende por acceso carnal la penetración del miembro sexual del hombre por vía anal, vaginal u oral, así como la penetración vaginal o anal con cualquier otra parte del cuerpo humano (lengua, dedos, etc.) u objeto” (MEN, 2013a, pág. 274).

El acceso carnal violento se configura en delito cuando: a) se realiza mediante el uso de la violencia y b) se realiza de manera abusiva.

- a) **Se realiza mediante el uso de la violencia.** Se usa “la fuerza, la amenaza del uso de la fuerza, la coacción física o psicológica, como la causada por el temor a la violencia, la intimidación, la detención ilegal, la opresión psicológica, el abuso de poder, la utilización de entornos de coacción y circunstancias similares” (ICBF, 2018). En este tipo de violencia aplican las situaciones en las cuales la víctima ha sido puesta en incapacidad de resistir, en estado de inconsciencia o se encuentra en condiciones de inferioridad psíquica, y no puede comprender la situación y dar libremente su consentimiento.
- b) **Se realiza de manera abusiva.** Es una forma de violencia, en la que víctima se encuentra en condición de incapacidad para consentir una relación sexual. Se presenta cuando se realiza en menor de 14 años de edad, así sea una relación permitida o no resistida, y cuando la persona es incapaz de resistir. Esta última, por estar en un estado de inconsciencia, por padecer algún trastorno mental o porque es puesta en incapacidad de resistir, condiciones que no permiten dar libremente su consentimiento, sin importar su edad.

Explotación sexual comercial de niños, niñas y adolescentes (ESCNA): “consiste en el abuso sexual cometido contra una persona menor de 18 años de edad, en el que a la víctima o a un tercero se le ofrece pagar o se le paga en dinero o en especie. La víctima es tratada como mercancía u objeto, siendo vendida y comprada por parte de adultos(as), es lo que reproduce una forma actual de esclavitud” (MSPS, 2012).

Es una forma de violencia que sitúa al cuerpo del niño, niña y adolescente como un objeto o mercancía que se puede comprar, canjear y por el cual se puede recibir un pago o remuneración. Esta situación atenta contra la dignidad humana del niño, niña y adolescente, y por lo tanto no debe ser categorizada como trabajo. Es importante precisar que el consentimiento de la víctima no se constituye en un factor para eximir de responsabilidad penal al agresor.

La ESCNA puede darse en contextos o en entornos de prostitución, digitales (virtuales) o TIC, de viajes y turismo, extractivismos (minería, hidrocarburos, agroindustriales, etc.), obras de

infraestructura y megaproyectos, zonas de fronteras, conflicto armado, corredores carreteables y fluviales y comunidades.

En este apartado se hará una ampliación sobre la ESCNNA en entornos o ambientes digitales, específicamente sobre las formas como opera:

- a) **Grooming.** Es la acción por medio de la cual una persona con un perfil falso, busca a través de redes sociales, aplicaciones en línea o a través de dispositivos de comunicación una relación engañosa con un niño, niña o adolescente, con el propósito de conocerlo, ganar su confianza e involucrarlos en actividades sexuales por medio del uso de cámaras web o intercambio de imágenes y textos eróticos o sugestivos, y luego chantajearlos para tener encuentros personales y cometer el abuso sexual físico o involucrarlos en redes de explotación sexual comercial (ICBF, 2018).

Al respecto, el artículo 219-A del Código Penal, establece que “el que utilice o facilite el correo tradicional, las redes globales de información, telefonía o cualquier medio de comunicación, para obtener, solicitar, ofrecer o facilitar contacto o actividad con fines sexuales con personas menores de 18 años de edad, incurrirá en pena de prisión de diez (10) a catorce (14) años y multa de sesenta y siete (67) a (750) salarios mínimos legales mensuales vigentes. Las penas señaladas en el inciso anterior se aumentarán hasta en la mitad (1/2) cuando las conductas se realizaren con menores de catorce (14) años” (CRC, 2000)

- b) **Sexting.** Es el envío de información con contenidos eróticos; pueden ser fotografías o textos de naturaleza sexual provocativa, sugestiva o explícita, realizada a través los celulares u otros dispositivos digitales. Normalmente este tipo de intercambio de imágenes o textos se realiza de manera consentida, toda vez que existe una relación afectiva o compromiso entre las personas involucradas (ICBF, 2018). No obstante, es importante indicar que este tipo de situación en menores de edad, puede constituirse en una conducta punible.

El Código Penal establece, en su artículo 218, lo siguiente: “el que fotografíe, filme, grabe, produzca, divulgue, ofrezca, venda, compre, posea, porte, almacene, transmita o exhiba, por cualquier medio, para uso personal o intercambio, representaciones reales de actividad sexual que involucre persona menor de 18 años de edad, incurrirá en prisión de 10 a 20 años y multa de 150 a 1.500 salarios mínimos legales mensuales vigentes” (CRC, 2000)

- c) **Sextorsión.** Es una forma de explotación sexual, en la cual la persona que envía material con contenido sexual, es chantajada o extorsionada con su propio material para obligarla a entregar dinero o realizar otra actividad en contra de su voluntad, todo en beneficio de quien ejerce el chantaje. “El chantaje consiste en la amenaza de publicar el material en internet o ser enviado a los y las familiares y conocidos(as) de la persona implicada”

De otra parte, es importante indicar que en algunos contextos en los que se presenta la ESCNNA, existe la configuración del delito de **trata de personas**. La Ley 985 de 2005, en su artículo 3, que modifica el artículo 188A del Código Penal, la define como la acción en la que se “capte, traslade, acoja o reciba a una persona, dentro del territorio nacional o hacia el exterior, con fines de explotación”. Respecto al término “explotación”, se refiere a “obtener provecho económico o cualquier otro beneficio para sí o para otra persona, mediante la explotación de la prostitución ajena u otras formas de explotación sexual, los trabajos o

servicios forzados, la esclavitud o las prácticas análogas a la esclavitud, la servidumbre, la explotación de la mendicidad ajena, el matrimonio servil, la extracción de órganos, el turismo sexual u otras formas de explotación" (CRC, 2005).

En la trata de personas se recurre a prácticas como la amenaza, el uso de la fuerza, el rapto, el fraude, el engaño, el abuso de poder, las concesiones de pagos o beneficios aprovechando el estado de vulnerabilidad de la víctima, y lograr su consentimiento para luego ser explotadas.

Acoso sexual: "conjunto de acciones y comportamientos de tipo verbal, escrito, no verbal, físico o virtual con contenido sexual en donde se hostigue, acose, humille, asedie, ofenda, persiga; también puede contener acercamientos corporales u otras conductas físicas de tipo sexual, dirigido a un niño, una niña o adolescente sin su consentimiento, aprovechando condiciones o relaciones de autoridad o de poder, edad, sexo, posición social, familiar o económica" (ICBF, 2018, pág. 19).

Las acciones y comportamientos en este tipo de violencia son repetidas y sistemáticas y el propósito del agresor es obtener placer sexual, sin el consentimiento de la víctima.

Matrimonio temprano: es "toda unión oficial o de hecho a temprana edad, donde una o ambas personas son niños, niñas y adolescentes". Si bien, en Colombia este tipo de uniones está permitida en menores de 18 años de edad, siempre y cuando sean mayores de 14 años y cuenten con la autorización de sus padres, son situaciones que ponen en riesgo los derechos de los niños, niñas y adolescentes, toda vez que puede generar afectaciones físicas y emocionales, llegando a amenazar o vulnerar derechos como la educación, la salud, los sexuales y reproductivos.

Otras formas de violencia sexual: de acuerdo con el Lineamiento técnico del ICBF para la atención a niños, niñas y adolescentes, con derechos amenazados o vulnerados, víctimas de violencia sexual, se presentan otras formas de violencia sexual contra niños, niñas y adolescentes, que se constituyen en una vulneración de sus derechos humanos:

- a) **Esclavitud sexual.** Es "el ejercicio el ejercicio de uno de los atributos del derecho de propiedad (comprar, vender, intercambiar, prestar) por medio de la violencia, para que un niño, una niña y adolescente realice uno o más actos de naturaleza sexual".
- b) **Embarazo forzado.** "Se entenderá como todo constreñimiento mediante el uso de la violencia hacia una niña, adolescente o mujer a la que se ha dejado embarazada por la fuerza para que continúe con la gestación".
- c) **Desnudez forzada.** "Entendida como la obligación por medio de la violencia a desnudarse total o parcialmente o a permanecer desnuda"
- d) **Aborto forzado.** "Interrumpir u obligar a interrumpir el embarazo de una niña, adolescente o mujer sin su consentimiento"
- e) **Esterilización forzada.** La práctica de la anticoncepción quirúrgica en menores de edad está prohibida, a excepción de los niños, niñas y adolescentes con discapacidad, prohibición que fue retirada por la Resolución 1904 de 2017.
- f) **Mutilación genital femenina.** "Prácticas consistentes en la extirpación total o parcial de los genitales externos de las niñas y las adolescentes. Es una violación de los derechos fundamentales de las niñas y una práctica discriminatoria que vulnera el derecho a la salud física y mental; el derecho a la protección frente a prácticas tradicionales peligrosas, a la lucha contra la violencia, el daño, el maltrato, la tortura y

el trato cruel, inhumano y degradante y el derecho a decidir acerca de la propia libertad sexual”.

- g) **Anticoncepción forzada.** “Debe entenderse que cuando a una mujer, niña o adolescente es obligada o forzada a usar métodos anticonceptivos sin su consentimiento, se está limitando su derecho a decidir libremente sobre su reproducción”

Señales o indicios de presunta violencia sexual

Las señales o indicios para identificar un presunto caso de violencia sexual se clasifican en indicadores físicos, comportamentales y de la esfera sexual¹²:

Físicos

- Dificultad para caminar o sentarse.
- Presencia de brotes y/o sangrado en la boca sin justificación médica.
- Marcas en el cuerpo como rasguños, moretones, pellizcos, mordeduras, cortaduras.
- Dolor, golpes, heridas en la zona genital o anal.
- Cérvix o vulva hinchada o roja.
- Dolor o irritación en el pene.
- Sustancias en la boca, en los genitales o en la ropa.
- Ropa interior rasgada, manchada y ensangrentada.
- Semen en la ropa o el cuerpo.
- Enfermedades de transmisión sexual.
- Se puede presentar encopresis o enuresis.
- Autolesiones o intentos de suicidio (*cutting*)
- Embarazo o aborto.
- Maternidad o paternidad tempranas.

Comportamentales

- Actitudes de sometimiento.
- Retraimiento.
- Cambios repentinos en la afectividad: manifestaciones de ansiedad, angustia o depresión.
- Llanto sin razón.
- Conducta suicida.
- Aislamiento.
- Agresividad.
- Tristeza.
- Temor excesivo al contacto físico normal.
- Bajo rendimiento académico.
- Dificultades para concentrarse en la escuela.
- Falta de participación en actividades sociales y escolares.
- Permanencia prolongada en la escuela.

¹² Las señales o indicios se complementan y clasifican de acuerdo con el Lineamiento técnico del ICBF para la atención a niños, niñas y adolescentes, con derechos amenazados o vulnerados, víctimas de violencia sexual.

- Mala relación con los pares y dificultades para establecer amistades.
- Desconfianza, en especial hacia figuras significativas.
- Temor a estar cerca de familiares, cuidadores o personas conocidas.
- Evasión del hogar por parte del niño, niña o adolescente.
- Ausencia injustificada o retrasos en la asistencia al establecimiento educativo.
- Deserción escolar.
- Tenencia de dinero o de objetos costosos en cantidades mayores a las esperadas de acuerdo con sus condiciones sociales.
- Encuentro con personas desconocidas, al finalizar la jornada escolar, con quienes se dirige a un lugar diferente al hogar.
- El NNA se cambia de vestuario antes de finalizar la jornada escolar y se dirige a un lugar diferente al hogar.
- El NNA oculta con nerviosismo los contenidos en redes sociales y cambia información de su perfil.
- El NNA mantiene vínculos y relaciones con personas diferentes mayores a su edad.
- Trastornos alimenticios.
- Trastornos del sueño.
- Resistencia a bañarse o desvestirse.
- Conductas regresivas (chuparse el dedo, miedo a dormir solo, entre otros).
- Sentimiento de vergüenza, culpa o estigmatización.

De la esfera sexual

- Conducta erótica o hipersexualizada inapropiada.
- Conocimiento, expresiones corporales y lenguaje sexual propios de un adulto.
- Juegos sexuales inadecuados con niños o entre pares, con juguetes o con sus propios cuerpos, o conductas sexuales agresivas.
- Intercambio de material audiovisual personal con contenido sexual o sexualmente explícito por medios electrónicos (*sexting*).
- Uso de códigos en los procesos de comunicación entre los NNA.
- Interés exagerado por comportamientos sexuales de los adultos.
- Agresión sexual hacia otros pares.
- Confusión sobre la orientación sexual.

Factores de riesgo

- Es hermano o hermana de otro menor de edad identificado y reportado con una presunta situación de violencia sexual.
- Se conoce que algún miembro de la familia del NNA está en situación de explotación sexual o "prostitución".
- Violencia intrafamiliar y negligencia.
- Ausencia de canales y estilos de comunicación adecuados.
- Redes protectoras disfuncionales.
- Vínculo afectivo débil con sus padres o figuras protectoras.
- Permanencia en calle.
- El NNA estudia o vive cerca a zonas de tolerancia.
- Abuso o dependencia de SPA.

- Padres y madres de familia o acudientes consumidores o distribuidores de SPA.
- Permanencia en casa en compañía de personas ajenas al núcleo familiar que consumen SPA.
- Condición de desplazamiento.
- Hacinamiento.
- Ausencia de control y supervisión a medios audiovisuales (internet, televisión, móvil, otros) por parte de familiares y cuidadores.
- Insuficiente información y orientación para prevenir la violencia sexual.
- Erotización del cuerpo infantil y adolescente asociado a la cultura machista y patriarcal, según los cuales el hombre reafirma su hombría y poder, cuando somete a personas menores de edad.

Diagrama de atención



Diagrama 5. Protocolo de atención para situaciones de presunta violencia sexual.

Situaciones o casos que activan el protocolo de atención

Caso 1. El NNA presenta señales o indicios de presunta violencia sexual

Cualquier miembro de la comunidad educativa¹³ o un tercero pueden identificar una situación de presunta violencia sexual e informar directamente al orientador, rector o la persona que este delegue, con el fin de que adelante las acciones necesarias para su atención. En todo caso, estas personas del establecimiento educativo, serán las responsables del manejo del caso y la activación del protocolo de atención integral establecido para tal fin, siendo las únicas responsables del manejo y conocimiento del caso. Sobre el manejo de este tipo de situaciones es importante considerar lo siguiente:

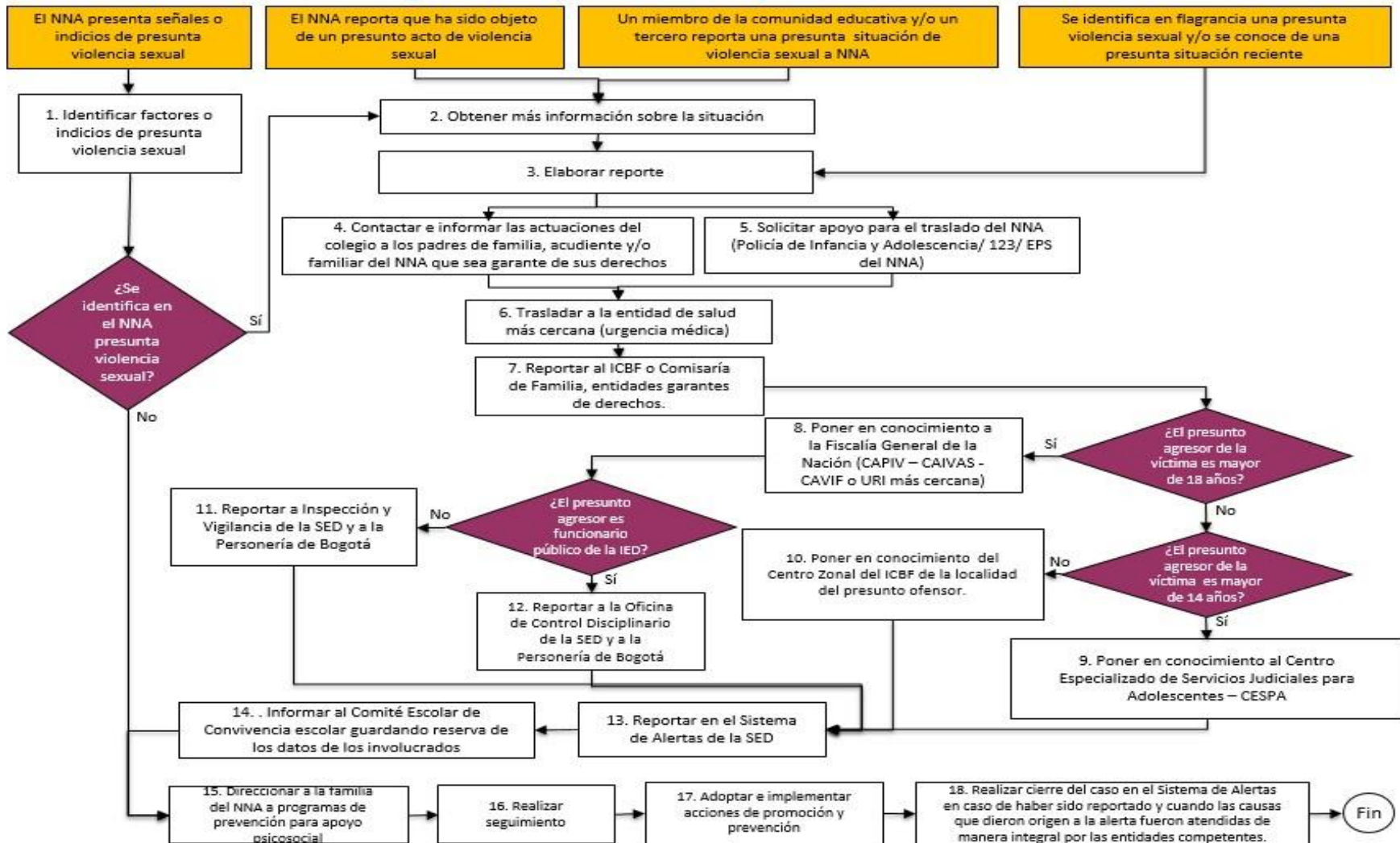
- Indicar a quien informa la situación de presunta violencia sexual sobre la necesidad de mantener la confidencialidad de los datos del NNA.
- Los terceros que reporten presuntos casos de violencia sexual no están obligados a dejar sus datos, en caso de hacerlo, la información será manejada de manera confidencial y esto se hará explícito al contacto o conversación con las personas que refieran la situación.
- Cualquier miembro de la comunidad educativa que tenga conocimiento del caso reportado como presunta violencia sexual debe abstenerse de dar información o hacer comentarios sobre la situación del NNA con otras personas o con otros miembros de la comunidad educativa; salvo en los casos que sea requerido por las autoridades competentes para la resolución del caso.
- Ante cualquier tipo de reporte no se debe minimizar o restar importancia a la información que se entrega por parte del NNA o el tercero.
- Realizar actividades de sensibilización a la comunidad educativa sobre la importancia de reportar de manera oportuna las presuntas situaciones de violencia sexual al orientador, rector o la persona que este delegue.

Caso 2. El NNA reporta que ha sido objeto de un presunto acto de violencia sexual

En estos casos no se debe minimizar o restar importancia a la información que entrega el NNA. Se debe tener actitud de escucha, evitar la revictimización y estigmatización o señalamiento. Se debe tomar por escrito el testimonio o relato del NNA en los términos cómo exprese su situación, sin que esto conduzca a generar cuestionamientos por quien conoce y aborda la situación. Es importante indicar, que si el NNA quiere escribir de manera espontánea su situación podrá realizarlo. Es necesario en este caso, propiciar que el abordaje se realice en un espacio que permita el manejo privado de la situación y facilite un diálogo individual y tranquilo con el NNA.

Caso 3. Un miembro de la comunidad educativa y/o un tercero reporta una presunta situación de violencia sexual a NNA

Se debe solicitar a la persona que reporta la situación que la describa, indicando el nombre de la presunta víctima y el relato del contexto en el que conoció la presunta violencia sexual (condiciones de tiempo, modo y lugar). Esta información se dejará por escrito, ya sea por quien reporta la situación o por parte del orientador, rector o la persona que este delegue.

Es importante informar a quien reporta una situación de presunta violencia sexual, la necesidad de contar con sus datos personales, indicar sobre el uso que se dará a los

¹³ Hacen parte de la comunidad educativa el personal docente, administrativo, padres de familia, niño, niña o adolescente.

mismos y a la información recibida. Igualmente, es necesario contar con su respectiva autorización de uso de los datos personales para realizar el reporte a las autoridades competentes.

Finalmente, el orientador, rector o quien este delegue debe abordar a la persona que reporta la situación con el fin de indicarle que el reporte y denuncia ante las autoridades competentes es la mejor manera de proteger y detener la violencia sexual.

Caso 4. Se identifica en flagrancia una presunta violencia sexual y/o se conoce de una presunta situación reciente

Se debe activar el protocolo de inmediato a partir de la actividad número 3, contemplada en este documento y en el diagrama de atención en los casos en que la presunta violencia sexual ocurra en el establecimiento educativo y se identifique en presunta flagrancia. De acuerdo con el artículo 57 de la Ley 1453 de 2011, se entiende que hay presunta flagrancia cuando (CRC, 2011a):

1. *“La persona es sorprendida y aprehendida durante la comisión del delito.*
2. *La persona es sorprendida o individualizada durante la comisión del delito y aprehendida inmediatamente después por persecución o cuando fuere señalado por la víctima u otra persona como autor o cómplice del delito inmediatamente después de su perpetración.*
3. *La persona es sorprendida y capturada con objetos, instrumentos o huellas, de los cuales aparezca fundadamente que acaba de cometer un delito o de haber participado en él.*
4. *La persona es sorprendida o individualizada en la comisión de un delito en un sitio abierto al público a través de la grabación de un dispositivo de video y aprehendida inmediatamente después. La misma regla operará si la grabación del dispositivo de video se realiza en un lugar privado con consentimiento de la persona o personas que residan en el mismo”.*

La sentencia C-239 de 2012 indica que la flagrancia tiene una temporalidad, “limitada por una determinada inmediatez a la comisión del delito. En ese sentido se ha dicho que habrá flagrancia en tres supuestos diferentes: el primero, al que se le ha denominado “flagrancia en sentido estricto”, cuando la persona es sorprendida y aprehendida al momento de cometer el delito; el segundo supuesto, el de la “cuasiflagrancia” cuando la persona es sorprendida o individualizada al momento de cometer el delito y aprehendida inmediatamente después por persecución o voces de auxilio de quien presencie el hecho; por último la “flagrancia inferida” hipótesis en la que la persona no ha sido observada en el momento de cometer el delito, ni tampoco ha sido perseguida después de realizarlo, sino que es sorprendida con objetos, instrumentos o huellas de los cuales aparece o se infiere fundadamente que momentos antes ha cometido un hecho punible o participado en él” (CCC, 2012).

De acuerdo con lo anterior se considera también flagrancia la presunción de una situación reciente de violencia sexual la cual puede ser evidenciada a través de la presencia signos físicos de trauma y que llamen la atención (como sangrado, contusión, semen en la ropa o el cuerpo, entre otros) o de alguna condición que requiera de atención prioritaria porque pone en peligro la vida e integridad física del NNA.

El primer respondiente conocedor directo del hecho y/o de la presunta violencia sexual tiene la obligación de reportar y denunciar el hecho ante las autoridades competentes para que

realicen el proceso de judicialización correspondiente; la denuncia también puede ser efectuada por la víctima cuando es mayor de 18 años; por los padres, representantes legales o defensores de familia para el caso de los NNA (menores de 18 años).

Descripción de actividades

Actividad 1. Identificar factores o indicios de presunta violencia sexual

Identificar y ponderar las señales o indicios físicos, comportamentales y de la esfera sexual con los que pueden estar relacionados la presunta situación de violencia sexual. Es importante que la identificación contemple un análisis integral del caso en todo su contexto, pues al considerar cada señal o indicio de manera aislada se corre el riesgo que no se atienda de manera adecuada y oportuna al NNA.

Una vez el orientador, rector o la persona que este delegue, conozcan la presunta vulneración de derechos, debe tener cuidado en no revictimizar a los NNA y guardar confidencialidad de la información.

El abordaje de una situación de presunta violencia sexual a NNA, debe hacerse en un espacio fuera del aula, en un diálogo individual, con un lenguaje y tono de voz adecuado, con actitud de escucha, permitiéndole al NNA expresarse tranquilamente y garantizando la confidencialidad de la situación. Asimismo, los docentes que conozcan de la situación de un niño, niña y adolescente que se encuentre en proceso de atención, no deberán exponer en el aula la razón por la cual se encuentra ausente, esto para evitar la revictimización y así preservar su derecho a la intimidad y confidencialidad.

Se deben considerar las siguientes orientaciones para el abordaje de la situación:

- Explicar al NNA el propósito de la conversación y dar a entender la responsabilidad que tiene el establecimiento educativo de hacer el reporte y remisión a las entidades competentes.
- Identificar la forma como el NNA se refiere a las partes de su cuerpo para contextualizar el caso en el mismo lenguaje.
- No incurra en preguntas que impliquen que el NNA repita relatos que ya dijo, situación que puede inducir a contradicciones en sus respuestas o negar lo ocurrido.
- Evite hacer juzgamientos y recoger pruebas, lo cual es competencia de las entidades encargadas de atender el caso.
- Absténgase de forzar al NNA para obtener o inducir respuestas cuando se rehúse a hablar de su situación.
- Es importante dar a entender al NNA que lo que ha expresado hasta el momento está bien y que recibirá todo el apoyo por parte de las entidades competentes.

De requerirse ayuda u orientación para la evaluación de las señales o indicios de una presunta situación de violencia sexual, el responsable del abordaje del caso podrá recurrir la línea 141 del ICBF, a las redes de apoyo con las que cuente el establecimiento educativo, a través de las entidades que participan en la atención de este tipo de situaciones u otras instancias como fundaciones, organizaciones o grupos relacionados, que funcionen a nivel de cada localidad.

Si no se identifica una presunta situación de violencia sexual, continúe con la actividad 15 para direccionar a la familia del NNA a programas de prevención para apoyo psicosocial y realice el seguimiento correspondiente. Igualmente, es importante considerar la

identificación y adopción de acciones de prevención y promoción que permitan abordar factores determinantes de este tipo de violencia.

Actividad 2. Obtener más información sobre la situación

Además de contar con los datos básicos del NNA, como nombres y apellidos completos, fecha de nacimiento, NUIP, número de tarjeta de identidad, nombre de los padres, dirección de residencia, números telefónicos de contacto, nombre de la entidad de salud en la cual se encuentra vinculado, conformación de su grupo familiar, identificar qué personas conviven con el NNA o son cercanas a él, así como datos de contacto de otros familiares, como tíos, abuelos y/o hermanos; es necesario conocer los antecedentes y el contexto de la presunta situación de violencia sexual, en el que se identifiquen las condiciones y circunstancias de tiempo, modo y lugar, qué tan recurrentes han sido las señales o indicios y que relación pueden tener unas con otras e identificar los posibles responsables. Es importante reiterar que esta última información contempla la que ha sido expresada libremente por el NNA o por la persona que conoce la situación, en sus propios términos.

En la identificación de los integrantes de la familia del NNA, es necesario tener presente el concepto de familia y quiénes la conforman en el marco de la Ley 294 de 1996, información que será pertinente, en caso que aplique, para hacer la remisión del caso a la entidad correspondiente (CRC, 1996):

“Artículo 2º. La familia se constituye por vínculos naturales o jurídicos, por la decisión libre de un hombre y una mujer de contraer matrimonio o por la voluntad responsable de conformarla.

Para los efectos de la presente Ley, integran la familia:

- a) Los cónyuges o compañeros permanentes*
- b) El padre y la madre de familia, aunque no convivan en un mismo hogar;*
- c) Los ascendientes o descendientes de los anteriores y los hijos adoptivos;*
- d) Todas las demás personas que de manera permanente se hallaren integrados a la unidad doméstica.”*

La documentación que se genere producto del abordaje al NNA y/o de la información entregada por parte del tercero que reporta la presunta situación de violencia sexual y/o la que se obtenga por parte del establecimiento educativo, debe conservarse y custodiarse adecuadamente restringiendo su acceso solo a personal autorizado. Estas actividades podrían involucrar la apertura de un expediente o carpeta por cada NNA, en el cual se archivará la documentación del caso, así como los seguimientos y el cierre correspondiente: informes, actas de reunión de seguimiento de compromisos con los familiares responsables, entre otros.

Actividad 3. Elaborar reporte

El reporte con el que se va hacer la remisión del caso debe registrar la información básica del NNA, así como describir detalladamente los antecedentes y contexto en el que se da la situación de presunta violencia sexual, tal como se indicó en la actividad anterior. El contexto del reporte debe ser claro con relación a que la información que se registra corresponde a situaciones que han sido expuestas por el niño, niña o adolescente, por algún miembro de la comunidad educativa o un tercero. El nivel de precisión de la información será determinante para garantizar una atención oportuna y eficaz a la situación del estudiante, por parte de la entidad competente.

Otra información importante que podría considerarse en la elaboración del reporte es la siguiente:

- Describir las gestiones que ha realizado el establecimiento educativo frente al caso, de las cuales debe contar con los soportes correspondientes, por ejemplo, notas en el observador del NNA, registro de llamadas telefónicas realizadas a los familiares responsables, citaciones, actas de reuniones con familiares o acudientes, entre otros.
- Hacer un pronóstico de la situación de riesgo que podría correr el NNA.
- Dejar constancia del requerimiento de atención médica inmediata, cuando aplique, considerando la gravedad del caso por evidencia de daño al cuerpo o a la salud del NNA.
- Enmarcar la situación de presunta violencia sexual en la Ley 1098 de 2006, por la cual se expide el Código de la Infancia y la Adolescencia, de tal manera que se garantice el restablecimiento de los derechos del NNA que le han sido vulnerados.
- Dejar explícito el compromiso de mantener la confidencialidad de la información del NNA, garantizando así el derecho a la intimidad del NNA.

El reporte es firmado por el rector, orientador o el primer respondiente en el establecimiento educativo, entendido este último como quien conoce y aborda en primera instancia la situación. Este debe firmarse en nombre del establecimiento educativo.

Actividad 4. Contactar e informar las actuaciones del colegio a los padres de familia, acudiente y/o familiar del NNA que sea garante de sus derechos

En todos los casos de presunta violencia sexual contra los NNA es necesario que el orientador, rector o la persona que este delegue establezca contacto con un miembro de la familia o acudiente que sea garante de sus derechos, diferente al presunto agresor, para que lo acompañe en el proceso que iniciará.

Durante este contacto el orientador, rector o la persona que este delegue debe sensibilizar al familiar o acudiente sobre la necesidad de iniciar el proceso de restablecimiento de derechos ante las autoridades competentes, la realización de la denuncia como representantes del NNA y las consecuencias de no hacerlo¹⁴. Debe dejar constancia por escrito de la notificación correspondiente y de la información proporcionada.

Es importante indicar que, en todos los casos, el establecimiento educativo tiene la obligación de presentar el reporte y la correspondiente denuncia ante las entidades competentes; actuación que igualmente deberá informar al familiar o acudiente del NNA, y de la cual debe dejar constancia por escrito.

¹⁴ El artículo 441 del Código Penal dice con respecto a la omisión de denuncia de particular lo siguiente: *“El que teniendo conocimiento de la comisión de un delito de genocidio, desplazamiento, forzado, tortura, desaparición forzada, homicidio, secuestro, secuestro extorsivo, narcotráfico, enriquecimiento ilícito, testaferrato, lavado de activos, cualquiera de las conductas contempladas en el título II de éste libro o de las conductas en Capítulo V del Título IV del libro II cuando el sujeto pasivo sea un menor de doce (12) años, omitiere sin justa causa informar de ello en forma inmediata a la autoridad, incurrirá en prisión de uno (1) a (3) años”*. Adicionalmente en el artículo 219B se indica en la omisión de denuncia: *“El que, por razón de su oficio, cargo o actividad, tuviere conocimiento de la utilización de menores para la realización de cualquiera de las conductas previstas en el presente capítulo y omitiere informar a las autoridades administrativas o judiciales competentes sobre tales hechos, teniendo el deber legal de hacerlo, incurrirá en multa de diez (10) a cincuenta (50) salarios mínimos legales vigentes.”* (CRC, 2000).

Actividades 5 y 6. Solicitar apoyo para el traslado del NNA (Policía de Infancia y Adolescencia/ Línea 123/ EPS del NNA) y trasladar a la entidad de salud más cercana (urgencia médica).

Todos los NNA víctimas de presunta violencia sexual deben ser trasladados a la entidad de salud más cercana que preste servicios de urgencia médica¹⁵, toda vez que este tipo de situaciones genera graves afectaciones a la salud física y emocional del NNA, y se requiere su atención inmediata.

Para realizar el traslado a la entidad de salud, el orientador, rector o la persona que este delegue podrá solicitar apoyo a la Policía de Infancia y Adolescencia¹⁶, a la Línea 123 o a la EPS del NNA.

Si se solicita el apoyo a través de la línea 123, es necesario responder a todas las preguntas formuladas y tomar información detallada de la llamada con el fin de incluir en el reporte del caso los datos de contacto de la persona que atendió la llamada en la línea 123, la hora en que se realizó la llamada, el número asignado al caso y las instrucciones para el abordaje de la situación; de tal manera que se pueda hacer seguimiento durante el proceso de atención del niño, niña y adolescente o de otros miembros de la comunidad educativa afectados.

Hay situaciones en las que el establecimiento educativo debe tomar acciones de manera inmediata frente a la gravedad de la salud física y mental del niño, niña y adolescente, que no dan espera a los tiempos de respuesta de las entidades a las cuales se solicitó apoyo para el traslado. En estas situaciones, el establecimiento educativo podrá realizar directamente el traslado del niño, niña y adolescente a la entidad de salud más cercana para su atención médica, no sin antes avisar a la Policía de Infancia y Adolescencia sobre esta decisión de tal manera que se coordinen las acciones establecidas en este protocolo.

Las instituciones educativas ubicadas en áreas rurales deben contar una estrategia de comunicación articulada con la Dirección Local de Educación (DILE) y la Alcaldía Local, que permita la atención inmediata por parte del centro de salud más cercano y activación del protocolo con las diferentes entidades encargadas igualmente de la atención y conocimiento del caso en concordancia con la Ley 1620 de 2013 y su decreto reglamentario 1965 de 2013, y la Ley 1098 de 2006.

De otra parte, es importante indicar que el prestador del servicio de salud en ningún caso podrá abstenerse de prestar el servicio, conforme a lo dispuesto en el artículo 27 de la Ley 1098 de 2006, en el Título III "Atención Preferente y Diferencial para la Infancia y la Adolescencia" de la Ley 1438 de 2011 y sus normas concordantes.

¹⁵ Ministerio de Salud y Protección Social, resolución 459 de 2012. Por la cual se adopta el Protocolo y Modelo de Atención Integral en Salud para Víctimas de Violencia Sexual.

¹⁶ "Prestar la logística y el recurso humano necesario para el traslado a donde haya lugar de niños, niñas y adolescentes infractores de la ley penal cuando así lo dispongan las autoridades judiciales y administrativas. El cumplimiento de este numeral no excluye la corresponsabilidad de los entes territoriales." (Ley 1098 del 2006 "Código de Infancia y Adolescencia", artículo 89, literal 17).

Actividad 7. Reportar al ICBF o Comisaría de Familia, entidades garantes de derechos del NNA.

El orientador, rector o la persona que este delegue debe reportar el caso al Centro Zonal del ICBF de la jurisdicción donde vive NNA para que se le garanticen, protejan y restablezcan sus derechos; cuando el presunto agresor haga parte del núcleo familiar el caso debe ser remitido a la Comisaría de Familia de la localidad en donde vive el NNA con el fin de que se adopten las medidas de emergencia y protección necesarias de acuerdo con lo establecido en los numerales 1 y 3 del artículo 86 de la Ley 1098 de 2006, actuaciones desarrolladas en garantía de los derechos de los NNA.

Actividades 8, 9 y 10. Poner en conocimiento a la Fiscalía General de la Nación, o al Centro Especializado de Servicios Judiciales para Adolescentes – CESPJA, o al Centro Zonal del ICBF de la localidad del presunto agresor o a la Comisaría de Familia, si la situación está en el marco de la violencia intrafamiliar.

Para realizar la respectiva denuncia o reporte del presunto agresor, el orientador, rector o quien este delegue debe tener presente las condiciones y circunstancias conocidas de la situación de violencia sexual, en la que se identifica al presunto agresor:

- Cuando el presunto agresor o abusador es mayor de 18 años el caso se debe poner en conocimiento de la Fiscalía General de la Nación. Puede ser a través del Centro de Atención e Investigación Integral a Víctimas de Abuso Sexual (CAIVAS), Centro de Atención Penal Integral a Víctimas (CAPIV), Centro de Atención contra la Violencia Intrafamiliar (CAVIF) o Unidad de Reacción Inmediata (URI) más cercana.
- Cuando el presunto agresor es menor de 18 años y mayor de 14 años y así la situación se de en el marco de la violencia intrafamiliar, el caso se debe poner en conocimiento del Centro de Servicios Judiciales para Adolescentes (CESJA)¹⁷. Este centro cuenta con servicios integrales y especializados para recibir el caso y proceder con el restablecimiento de derechos del adolescente involucrado.
- Cuando el presunto ofensor es menor de 14¹⁸ años y así la situación se de en el marco de la violencia intrafamiliar, el caso debe ser puesto en conocimiento del Centro Zonal del ICBF de la localidad donde vive el presunto ofensor, esta entidad asigna o remite al Defensor de Familia para que asuma el caso.

El establecimiento educativo está en la obligación de entregar o allegar la información requerida por parte de las autoridades competentes con el fin de no obstruir, retardar u obstaculizar la realización de cualquier diligencia durante la actuación procesal de las autoridades judiciales.

La obligación de denuncia proviene del artículo 95 de la Constitución Política de 1991, que consagra como uno de los deberes de los ciudadanos y ciudadanas “colaborar para el buen funcionamiento de la administración de la justicia” y del artículo 67 de la Ley 906 de 2004

¹⁷ Activar el Protocolo de atención para situaciones de presuntos casos que competen al Sistema de Responsabilidad Penal para Adolescentes (SRPA).

¹⁸ Cualquier hecho de presunta violencia sexual entre pares o situaciones en las que se identifiquen conductas sexualizadas inadecuadas para la edad del niño o niña, deben ser reportadas al ICBF quienes realizarán verificación de derechos.

que dice: “Deber de denunciar. Toda persona debe denunciar a la autoridad los delitos de cuya comisión tenga conocimiento y que deban investigarse de oficio. (...)”.

Actividades 11 y 12. Reportar a la Oficina de Control Disciplinario de la SED, a Inspección y Vigilancia de la SED y a la Personería de Bogotá.

En los casos en que el presunto agresor haga parte del personal administrativo, directivo o docente del establecimiento educativo, el rector es el responsable de reportar para que se adelanten las respectivas actuaciones administrativas, teniendo en cuenta las siguientes condiciones:

- Si es identificado como servidor público, es decir que hace parte del personal administrativo, directivo o docente del establecimiento educativo del Distrito, debe hacer un reporte para notificar la situación a la Oficina de Control Disciplinario de la SED con copia a la Personería de Bogotá. El establecimiento educativo debe garantizar las medidas necesarias de protección para las presuntas víctimas al interior de sus instalaciones, para esto debe realizar acciones conjuntas con la Dirección Local de Educación correspondiente y Talento humano con el fin de tomar decisiones frente a la localización y ubicación del presunto agresor mientras los organismos competentes determinan la conducta punible.
- Si es contratista y realiza actividades en un establecimiento educativo del Distrito, debe hacerse reporte a la entidad contratante con copia a la Personería de Bogotá, con el fin de que se tomen las acciones administrativas necesarias y se realice el respectivo seguimiento al caso.
- Si la situación se presenta en colegios privados, debe informar a la Personería de Bogotá y a la Dirección Local de Educación correspondiente, para que el equipo de inspección y vigilancia evalúe desde sus competencias de control y seguimiento la situación y las actuaciones del establecimiento educativo.

De acuerdo con el Código Penal Colombiano “*Toda persona debe denunciar a la autoridad los delitos de cuya comisión tenga conocimiento y que deban investigarse de oficio. El servidor público que conozca de la comisión de un delito que deba investigarse de oficio, iniciará sin tardanza la investigación si tuviere competencia para ello; en caso contrario, pondrá inmediatamente el hecho en conocimiento ante la autoridad competente*”; el mismo Código en su artículo 417 indica que “*El servidor público que teniendo conocimiento de la comisión de una conducta punible cuya averiguación deba adelantarse de oficio, no dé cuenta a la autoridad, incurrirá en multa y pérdida del empleo o cargo público*”(CRC, 2000, Artículo 67).

Actividades 13. Reportar en el Sistema de Alertas de la SED

El orientador, rector o la persona que este delegue debe reportar en el Sistema de Alertas de la SED los casos de los NNA afectados por situaciones de presunta violencia sexual. A través de este registro, vía web service, se realiza el reporte al Sistema de Vigilancia Epidemiológica de la Violencia Intrafamiliar, el Maltrato Infantil y la Violencia Sexual (SIVIM) de la SDS.

La información que se registra en el Sistema de Alertas reviste características de reserva y confidencialidad y por lo tanto su acceso, consulta y uso debe hacerse solo por parte de personal autorizado.

Actividad 14. Informar al Comité Escolar de Convivencia guardando reserva de los datos de los involucrados.

El rector, como presidente del Comité Escolar de Convivencia, debe informar a los integrantes del comité sobre la situación de presunta violencia sexual, así como las medidas que se hayan adoptado para su abordaje desde la activación de este protocolo. Es importante guardar reserva de aquella información que pueda atentar contra el derecho a la intimidad y confidencialidad de las partes involucradas.

Desde el Comité Escolar de Convivencia, y en el marco de las competencias y procedimientos propios del establecimiento educativo, se podrán adoptar medidas o acciones orientadas a proteger a la víctima, al presunto agresor y a las personas que hayan informado o hagan parte de la situación presentada. De esta actuación se debe dejar constancia.

Actividad 15. Direccionar a la familia del NNA a programas de prevención para apoyo psicosocial.

Este tipo de situaciones genera igualmente afectaciones emocionales a la familia del NNA, por tal razón es importante orientarla y direccionarla a entidades del orden nacional y distrital que cuentan con servicios y programas de apoyo psicosocial, a través de los cuales se pueden mitigar factores de riesgos presentes en los contextos familiares, romper los círculos de violencia producto de patrones de comportamiento vulneradores de los derechos de los NNA, así como prevenir violencias basadas en el género.

El orientador, rector o la persona que este delegue, mediante comunicado oficial solicita a las entidades los servicios para que se brinde apoyo psicosocial a la familia. De esta actuación y de los compromisos que se generen con la familia del NNA se debe dejar constancia para realizar posteriormente los seguimientos correspondientes.

Actividad 16. Realizar seguimiento

Durante el seguimiento, el orientador o el responsable de abordar la situación, debe reportar cualquier novedad del NNA a la entidad que se está haciendo cargo, asimismo, debe hacer seguimiento a las acciones que estas instancias adelantan desde su competencia a través del intercambio de información que permita conocer el estado del proceso de atención del NNA. En estos casos, la información para los seguimientos podrá igualmente solicitarla el establecimiento educativo, mediante comunicación oficial, a la Dirección Local de Educación, desde la cual se hará el requerimiento a la entidad competente.

En los casos en que sea necesario, el establecimiento educativo podrá ofrecer información a la familia acerca del proceso de restablecimiento de derechos del NNA. Estas acciones deberán quedar soportadas mediante actas de reunión y registros debidamente diligenciados.

Todas las acciones resultantes del seguimiento deben registrarse en el Sistema de Alertas de la SED, en el que se incluirá la información de seguimiento aportada por las diferentes entidades a las cuales se les remitió el caso. Es importante mencionar que desde SIVIM se retorna información de las actividades de atención otorgadas al NNA, la cual se podrá consultar en la parte de seguimiento del Sistema de Alertas.

Actividad 17. Adoptar e implementar acciones de promoción y prevención

Ante las situaciones de presunta violencia sexual, el orientador reporta al Comité Escolar de Convivencia los casos presentados, manteniendo siempre la confidencialidad de la información del NNA. Desde el Comité Escolar de Convivencia se podrán identificar estrategias y alternativas de abordaje pedagógico, considerando que este tipo de situaciones afectan la convivencia escolar y el ejercicio de los derechos humanos, sexuales y reproductivos de los NNA, y se hace pertinente abordar desde el ambiente pedagógico temas sobre derechos humanos, sobre reconocimiento y cuidado del cuerpo, conocimiento de derechos sexuales y reproductivos, conductas sexuales, entre otros. Estas acciones pueden ser coordinadas en el ámbito interinstitucional e intrainstitucional con el fin ampliar la oferta de servicios ofrecida por los programas en el orden distrital y nacional.

El Comité Escolar de Convivencia debe verificar la efectividad de las acciones implementadas, permitiendo de esta forma identificar oportunidades de mejoramiento en la convivencia escolar y en el ejercicio de los derechos humanos, sexuales y reproductivos de los NNA. Esto podrá realizarlo a través de los reportes y estadísticas que genere desde el Sistema de Alertas o a través del seguimiento de indicadores que den cuenta del resultado de las acciones de promoción y prevención que se implementen.

Actividad 18. Realizar cierre del caso en el Sistema de Alertas en caso de haber sido reportado y cuando las causas que dieron origen a la alerta fueron atendidas de manera integral por las entidades competentes.

El cierre del caso en el Sistema de Alertas de la SED se realiza cuando se verifique que las acciones tomadas frente a la situación de presunta violencia sexual fueron efectivas en relación con el restablecimiento de derechos del NNA. Esto implica, realizar una evaluación de las actividades desarrolladas por el establecimiento educativo para abordar la situación de violencia sexual, actividades que pueden estar relacionadas con el NNA, la familia o la comunidad educativa en general, tales como talleres, jornadas de sensibilización, conversatorios, entre otras. Igualmente, el cierre contempla el registro de información que se obtenga por parte de las entidades a las cuales se le realizó el reporte y traslado correspondiente. El cierre del caso se realiza por parte del orientador, rector o la persona que éste delegue en el Sistema de Alertas de la SED.

Si se presenta una nueva situación de presunta violencia sexual después de cerrado el caso, debe generarse un nuevo reporte en el Sistema de Alertas de la SED y aplicar el protocolo de atención establecido